盛京時報
發行者 康德新聞社 新京特別市中央通四十二號
發行所 康德新聞社奉天支社 奉天市大和區岡田町九號
報費 國內每份每月壹圓八角 每份七分

確保勞力增產戰大奏凱歌

婦女就勞 成果卓著
南滿地區 已入秋播小麥出荷期

本年度農產物之生長期、風調雨順、已全國的達到除草階段、而農民之增產意欲、里然克服種種以來之勞力不足、力行中耕除草工作、高奏興農滿洲之農村建設、南滿地區早已至秋播小麥之出荷期、[illegible]

會中央本部得到如左之本年度農村勞務之婦女就勞[illegible]

錦縣等五處增產忙 農民道乃發揮無遺

[illegible]

錦縣（錦州省） [illegible]

撫順縣（奉天省） [illegible]

拜泉縣（北安省） [illegible]

東豐縣（四平省） [illegible]

蘭西縣（濱江省） [illegible]

迅速推進決戰施策
日陸海兩相之提言要旨

【東京電】日本政府、自新內閣成立以來、對處此激烈戰局、堅持必勝信念、努力達成戰爭目的中、杉山陸軍、米內海軍兩大臣、於二十八日之定例閣議席上、共同實行趣旨如次之提言、對此、小磯首相以下各閣僚、悉無異議、表示贊意、關此實現方途、交換種種意見、結果閣內決議邁進其實現、以此次陸海軍兩大臣之共同提言與各閣僚一致贊同爲契機、[illegible]

陸海一體完遂聖戰
指導國民以期萬全

【東京電】小磯內閣、自組閣以來、關於決戰國政之運營、即以首相爲中心、[illegible]

一、謀策論之明朗化、
一、謀航空戰力之急速增強、
一、謀強力統率之國政之運用、

內閣書記官長 任田中武雄氏

【東京電】內閣書記官長、內定起用前朝鮮總督府政務總監田中武雄氏、[illegible]

泰華班內閣 提出總辭職

【盤谷電】泰國宣傳局二十九日午前十時發表泰國內閣總辭職之旨、[illegible]

三好重夫氏 任情報局次長

【東京電】[illegible]

敵對日攻勢愈活潑
日軍沈著應戰以殲頑敵

【東京電】敵美軍之最部化、明示敵將益施全面之對日攻勢也、[illegible]

美爆渝軍陣地

【華南前線基地電】[illegible]

敵襲鞍山大連
於鞍山上空擊墜敵機一架

（新京）昭和十九年七月廿九日十六時、關東軍報道部發表、本二十九日十二時二十分許、在華美空軍以B29型爆擊機數架、分別來襲鞍山、大連、迄至現在判明戰果如左、

（在鞍山上空）擊墜敵機一架 我方損害輕微

日軍突入衡陽市街
衡陽周邊二次殲滅戰

【里斯本電】[illegible]

敵美修正戰法 擬建設基地圈

【東京電】[illegible]

美軍損害逾三十萬

【里斯本電】據華盛頓來電、美國陸軍長官史汀生、二十七日、[illegible]

▲陸軍（七月六日現在） [illegible]

▲海軍（七月六日現在） [illegible]

協力完遂聖戰
國府陳周向日首相覆電

【南京電】小磯首相、二十日致國民政府主席代行陳公博氏並行政院長代理周佛海氏、[illegible]

對阿經濟制裁 英國陷於窮境

【里斯本電】美國國務長官[illegible]

德防禦戰之成功
蘇軍大攻勢難進一步

【柏林電】[illegible]

德空軍戰果

【柏林電】[illegible]

邀擊敵機 墜其千架

【柏林電】[illegible]

敵機襲帛琉島

【中部太平洋基地電】[illegible]

東部戰線 各地情況

【柏林電】[illegible]

決戰政治体制與協和會
儲蓄勤勞防衛致勝要訣

協和會參事 佐藤岩之進

大東亞建設與協和會運動

[illegible]

決非易事

[illegible]

現我滿洲

[illegible]

恐無一人

[illegible]

永久和平

[illegible]

飛躍進展

[illegible]

一体發揮

[illegible]

社論 昂揚東亞民族意識

我國邑雖弱大、[illegible]

化痔土龍散
痔瘡 痔漏 便血 脫肛 結痛 生管 良藥
奉天大西門 張三多堂

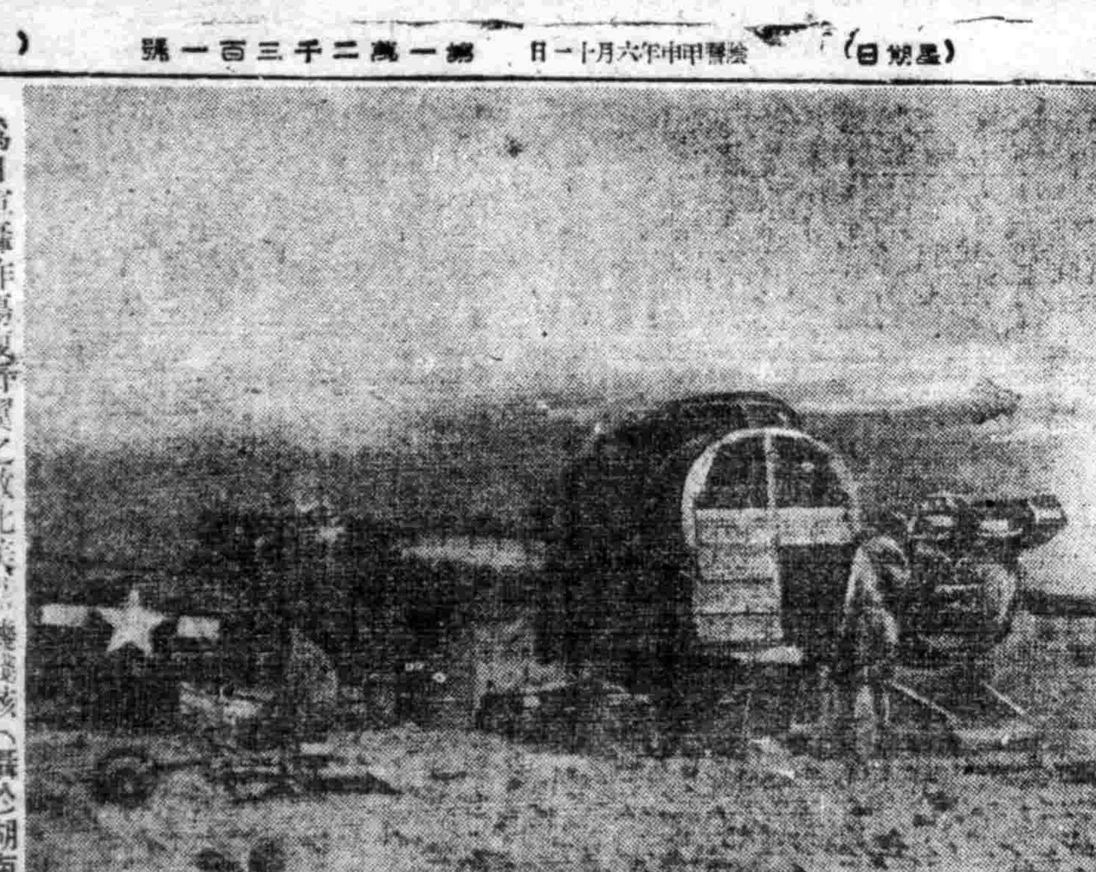
爲日軍轟炸傷股拆翼之敵北美式機殘骸（攝於湖南戰線）（關東軍報道部提供）

盡全能積極增產

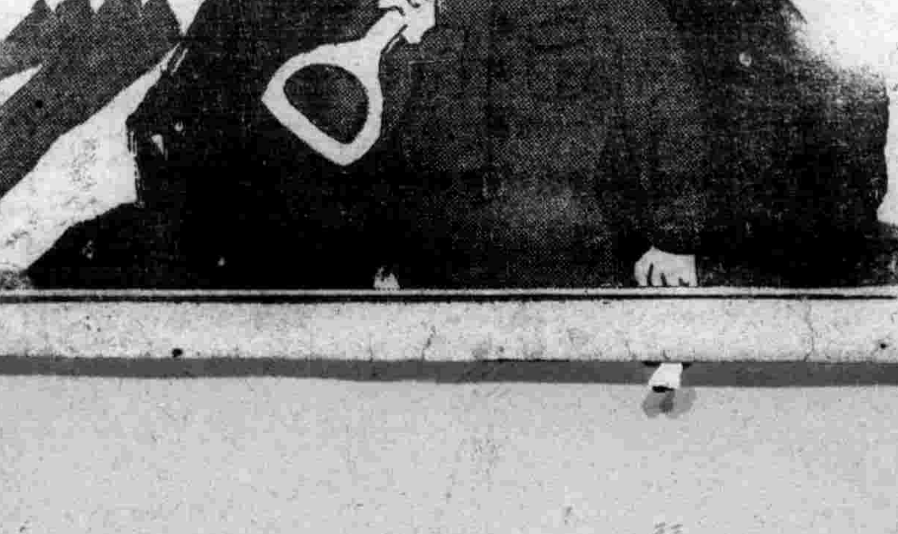

我們的任務
同生共死之滿洲是大東亞戰的兵工廠現在是以我等所矜誇的豐富資源與勞力一切貢獻擊攘宿敵美英之秋

對於精強無比的皇軍第一線將兵要熱烈的表示着我們強靭無比之槍後國民的意氣

西安炭礦

綠化山野乃國家進展先聲

官民協力增強林產 普及造林更須愛樹

福田造林處長答述

【新京】田地綠化之國乃大東亞民族之國，都之空間地如公園等廣場綠色之國亦即豐富之國也，觀乎日本於大東亞共榮圈，食糧足文化亦高，尤其觀之者，乃不論片土之綠田連果都會之公園，常呈綠色，森林到處滿山野，可謂綠化，可謂以來建國者乃提高文化，普遍食糧，亦即日本之指導國家也，綠化山野，造林乃為滿洲之使命，政府集結官民之力增產林產物，而考慮糧食所要資材，此可謂已發表，林產物緊急增產時刻措置要綱，本社記者特訪林野總局造林處長福田泰雄氏，而關於滿洲之造林、綠化及林野法規讓時，一問一答如次、

問 乘火車行於滿洲時，差不多是不毛森林，又有荒涼之童山禿嶺，加之審此等資材及一般用材不足時，深感我等國民有速行造林之必要，請述政府對於造林之方針如何

答 政府於建國之同時，即痛感國土綠化之必要，每年由協和會實施植樹節，以植樹愛林為一大國民運動……

問 所謂林野法者是怎樣的法律，請將有關於造林者簡單說明之

答 所謂林野法者，一言以蔽之即政府以國家之力，積極的促進林野之保護造林之法律……

問 滿洲有保安林制度否

問 造林對於私有地或國有地……

問 由於國家無論何種形式者……

問 滿洲栽什麼樹為適宜

問 可否自家養成苗木

問 南木如何可得購買，其價格如何

問 欲行大規模之造林，國內有否此種代行機關之會社

問 於決戰時局下，造林可能即時增強國家之戰力乎

問 對造林所受損害之補償如何

強化水產事業

滿鐵經設淡水魚開發會社

【新京】滿鐵即應決戰食糧增產之至上要請，由本年度開始積極的擴充強化水產事業……

中銀帳尾

【新京】二十六日之中銀帳尾如左（單位千圓△印減）

[illegible]

諸般施策力行實踐

萬年街分區第七班榮膺表彰

州工双城農場 小苗發育甚佳

【大連】關東州工業會濱江省双城縣目作農場……

決戰下的日本農村

駐日大使館 王本賞

五、結語

禁煙總局並勸奉局遷移廳舍

【新京】國民勸勞奉公局與禁煙總局，於……

奉市食品組 合役員改選

地方綜合

金屬收回成績輝煌

未交納者宜從速勿落後

【吉林】凄壯慘烈已過、態……

嚴防虎疫乘虛而入

滿華施行須攜注射証

【奉天】對於滿華方面施行……

鞏固槍後防護態勢

市警察廳召開防護消防講習會

【奉天】市警察廳警防當局……

興亞青年隊 已開始鍊成

【大連】興亞青年隊鍊成生……

市統制經濟實 踐委員會

【安東】市統制經濟實踐委員會……

獻身救護防火 國婦義勇奉公

【吉林】市國婦義勇隊之結成……

昂揚增產意念

【安東】決戰食糧增產之秋……

視察寬仁兩縣事畢

林省實業廳長一行已歸安

【安東】初度巡視寬仁縣之林省實業廳長……

蘇家屯設消防分署

卜於八月一日舉行開署式

【奉天】前此關於在蘇家屯區新設消防分署之件……

援戰熱意直冲霄漢

青少年暑期奉仕樹卓績

【吉林】伊通方面時局之進展……

對宣撫隊員 開催鍊成會

禁止野浴

【撫城】縣行政科保健股……

擊滅美英 講演大會

【海城】協和會海城縣本部……

促進防護向上 區聯分班指導

【奉天】東關區聯合會……

陶冶身心克盡職責

遍令各署實施暑期鍊成

【奉天】市警察廳為期屬員……

破獲大煙土案 聞者稱快

【吉林】在日前廿一日夜九時五十分……

朝日區義奉隊 開幹部會

【奉天】義勇奉公隊朝日區……

尼僧參加訓練

師大勤奉隊 舉行解散式

【吉林】於建國大學……

建設精強國軍 開徵兵官會議

【安東】康德十一年徵兵方……

為使動員事務順利 特行擬定處理規程

【安東】市公署，關於本年……

對無許可飲料 業者嚴予取締

【奉天】……

興安總省佈告第壹號

關於副興安區屯墾公署……

康德十一年八月一日

興安總省長 博彥 滿都

記

申報期間 自康德十一年八月一日 至康德十一年十二月三十一日

惠民病院

內科・產婦人科 小兒科・皮膚花柳科

院長 周蕙民　醫師 佟惜臨　產婆 程廣榮

奉天市大和區紅梅町五　電話三六八〇一番

遺失聲明

匯票遺失聲明

急募

募急

清算聲明

兒科聖藥 李氏小兒疳藥

主治 ……

鴻育堂

隆中策論命聖手 到奉

魁星大旅社

滿洲女子打字學院招生

濟康 滅淋根

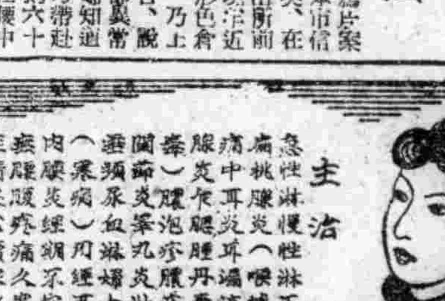

濟康製藥所

婦女病好消息

全國各大藥房商店均有代售

福康育

製造發賣元 國瑞藥房

唯一特效 服後即愈

濟生 調經丸

功效卓著

濟生製藥所

益壽丹

肺病不難治・益壽丹非奇藥

全國藥房均有代售

國瑞藥房

身修家齊報國爲先
處大着眼從小事作起

決戰生活座談會（五）

司會　對于經理所談的我們非常佩服、若是一一改善起來、對物資配給上、一定有很好的貢獻。

我們都知道國民今後的生活要以家庭來做起的、所以如何去改善建設、其中一定有很多的意見、現在請張敎諭、就自己所得到的經驗一談、

張敎諭　（態度沉着的）談起經驗、實在慚愧得很、雖然在行走坐臥中、常常想到戰時下之生活應該設計、才能實現戰時下之理想家庭、可是說出來也是閉門造車、倘待明者指示、本來國家就是家庭的放大、家庭就是國家的縮小圖、兩者互爲表裡、當此戰時下爲了戰力的增強、勝利的早達、家庭也在總力戰中負有重大的責任、可是尚有一部份人、未能徹底認識戰時生活、具體說一下、例如以下諸點

1、防空生活之徹底實踐知識不齊、雖有防空之精神、却苦於防空設計者、及雖已受過訓練、而不能適用者大有人在、尚希組長不辭其繁、常加指導、以期生活防空化

2、對於經濟統制之認識、有的人不知爲什麼要統制、雖然知道暗行交易是犯法、却抱着不被官方察覺就沒關係的僥倖心理、於是違反者仍不乏其人

3、新法令的公布不易傳到各個家庭、又沒有無線電的家庭、很難知道一個新法令的公佈、組長如能用簡易的話轉給組內的人、則不識字者也能奮起、

4、關於儲蓄勵行、戰時的儲蓄既是先務、而後生活、所以聰明的主婦各位、若把儲蓄視爲經常之支出、而作支出計劃、一定能使入能勝出、生活既安定、又可多得儲蓄基金

5、關於配給、一般人對於配給、非常認識、不過除了定量和臨時的配給外、仍有一部分之配給品、需要多費時間才能領到的、如蒙配給時局施以良策、使有餘於戰時生活、更可節約時間、從事於增產

由以上諸點、我們戰時下之理想家庭爲從、希望站在指導地位之知識婦女率先垂範、以先知導後知、以促徹底節約、而達成儲蓄之實徹、希望主持家務之主婦各位携起手來、邁進於戰時生活、以「家庭即戰場」之精神、來共同建設理想之家庭、以盡我國民之赤誠。

司會　方才張敎諭詳細的說明了家庭內合理建設、應該我們多所借鑑、今後相信一定有很多美好合理的家庭、由於張敎諭的一席話、而說起來、最後我們要知道鄰組精神、對國家的影響很大、所以對鄰組精神、現在有如何的狀況、以及應要再加讚揚的、現在請李先生談談

日時　七月廿日午後五時
場所　新京松竹梅飯店
出席者（無順序）
協和會首都本部參事　府綏之
首都經濟保安科取締股長　尹維山
長春警察署保安系主任　王文祥
司法部參事官　藍沂
弘報處事務官　裘文泰
盛通銀行南廣場支店經理　郭耀鈞
泰發合百貨店經理　牛佐卿
大和通學校敎諭　張桂珉
北街分會十五班三組組長　李士權
司會　本社編輯局次長　李雅森
記錄　本社編輯局取材部

李組長　（組長雖然沒有……）……因爲我國敎育不普及、於是一組之內住戶雖一度也不一有、官公吏會社員、也有市井小販不識字的自然也難免爲了和這不同的許多住戶接近、爲了有徹底的連絡和通達任何事件、所以須要夜以……的事件、於辦事之餘、更需要一個簡而易明的標題、此外組改親身向或居住民講述許多要知道的事情、更爲必要、這是組長與住戶間、住戶與住戶、即所謂於每個住戶間、在平時都需要互助的精神、那麼在戰時下、更需要強化、「遠親不如近鄰」這雖是一句俗話、却有相當意義、所以其適、更充分顯示出人與人、能夠入鄰……鄰居、那麼當談近的、除掉家入就是鄰居、所以鄰組的精神是不能不時刻強化的、尤其當前滿洲經濟統制的、種種物資、均行配給、這種工作、在處置品或其他重要事項、爲了時間的經濟、人的運用充足、最好能互相幫忙、我們應該徹底剷除「各掃門前雪、不管他人瓦上霜」的陋習、自私觀念、譬如張家有事、李家應該協助、李家有事、張家也應如此。

此外對於鄰組間的自衞防衞下、還須徹底強化、必須時在每組中除却我劫病弱、其他都需要鍊自體的防衞精神、不要以爲我家隣失火了、不能作消火等的工作使焚在屋內、不肯出頭、不要只能看見自己的小孩即認爲滿足、假如以多出一份力量去救其他的工作、同時所留個鄰組間如同一個大家庭、一個大的家庭、那麼當不了鄰組之間、也要當助看顧別人的小孩、這樣、便可在防衞的運營上一致收實效、假如沒有很相當的組織和連絡的精神、必須徹底不了難、互助、互愛、互相連絡和諒解。

司會　非常感謝諸位、不惜金玉、給我們提出很多貴的意見、若是將這些意見、公表在報端、相信戰時下、國民的生活、一定會由此而有多所改善、換句話說、對於增強戰力、一定有莫大貢獻的、我們本着弘報宣傳的立場、便對於剛才諸位的言、介紹給國民、很熱的天、承諸位熱烈賜教、謝謝。

（完）

篤農家農地視察訪問記
屠保勳記

身經體驗合理運營
作物碩壯今年定卜豐收

（篤農家初春元並訪問篤農家實際經驗、茲將所見並其所談誌下）

初春元、（見圖）是年逾花甲的篤農家、住在東豐縣內仁合村、在二十餘年前、從祖籍復縣率領家小來該地營農、當時初君的家境可想是很貧寒的了、但是經過二十餘年的刻苦勤勞、勤儉治家、現在已是全縣有名的一大農戶了、近年來由於時局的要請、國家倡行增產、初君一家老小都高燃起增產的決意、對于營農上時以創意的工夫、更能自家製造或改良各種農具、故其每年耕作地收穫量甚大、出荷量達成外、特作報國出荷、堪爲一般農民模範、記者一行到達東豐後、由縣東部員的引導、曾經參觀該記、茲將所見並其所談誌下、以供關心增產工作者參考

在這大東亞聖戰最前烈的決戰之際、農產物增產已爲一般民所深切體得的要務、農民爲了增產、爲了達成時局下的要請、增產的熱意澎湃、均能各自發揮智能、求單位面積的增產、仁合村的初春元、既是一位富有經驗的老農、近年來又受當局的指導、所以特別熱心耕作、今年收穫異常良好、全耕作十二晌、小作二十四晌、作物、烟、佔有三分之一、豆品佔三分之一、時用作物和雜穀、蔬菜類佔三分之一、禾苗由於耕作法之適當、氣候之調合、發育旺興一般不同、肥厚碧綠的莖枝、象徵着豐收、現在高粱已達五尺餘、苗木已生出紅黃不同的花穗、大地翠綠、一望無垠、初君引導我們參觀着靑紗大地、得意滿足地露着勝利的微笑、又與記者一問一答着

問　初老先生您是一位富有經驗的篤農家、對時下的增產有什麼意見

答　增產就是我們農人的天職、換句話說、我們農人也只就是種地、但是種地這種事、也不可看的太簡單、尤其在這擧國一致力行增產的時候、如果還像往前的保守舊的農法、那是決不會使增產收效的、現在的農民受縣公署、協和會、興農合作社的指導、對上述地的復興、可以說都作到了、要求再進一步增產就是求單位面積的增加、可是有一般人、對這一點似乎還作不徹底、我願協助當局指導他們努力邁進、以收增產的企圖目標、

問　您對於耕種最有把握的作物是什麼

答　糧穀三品還是我們農民傳統耕種的作物、由既往的經驗和近年來當局的指導、較比都有點把握、其次要算栗烟草了、葉烟草我們從前是沒有耕種的經驗、還是近些年才學着耕種、雖然只有幾年的經驗、可是收穫的成績能超出一般、原因是我們能徹底、內藏了當局的指示、請諸位看看、這是我耕種的葉烟草（當時指着那塊烟草地）請諸位再到另一塊地看看也就可明白了、

問　您除了營農還有什麼副業嗎

答　沒有、只有點家畜類算不了什麼、說起農具這一層、我到要詳細說說、因爲它是營農上不可少的東西、近年來因了金屬的回收、一般農具製造業者、多有乘機謀利者、故價格甚高、購買困難、幸當局對這問題已有妥善計劃、實施配給、給農民莫大便利、但在這配給之初、仍感有不足之點、我家的農具是沒有什麼大問題的、因爲我的次子及是鐵匠、但是他並沒在鐵匠爐裡學過徒、自不過自學得一點小技、只能將家中的舊的修理好了、壞的再生爲新的、我的三子也是自習的木匠、他們兩個人合力、將自家需要的農具、整的、充實在閒的時候、更能集全家智能研究改良農具、近年來更得到官家配給或獎賞的新農具、在我們使用後、考查其原處再進一步研究別的農具、這樣一來、我們在營農上毫沒有一點困難的、

問　要想增產成功、在耕作上哪要特別注意和努力的是什麼

答　依據我們的經驗和當局的指導所得、要想增產成功、第一要多造肥料、第二要精選種子、第三要適地適種擇種、第四要徹底除草培苗、能將這四種注意的事作得徹底、在受著天的恩惠、准保年年豐收、再就是有忍苦耐勞的精神、努力去學新農法、改農法的改良、可能內多行多作、使單位面積生產力的增加、

從事酒石酸增產的戰士們

葡萄葉、從山葡萄葉精製酒石酸的時候、把集一定量的葉子切碎放在製酒的大鍋裏去煮、再從瓷透的葉子擠出汁來、把汁濾到大鍋裏去煮、然後用石灰濾理之、就得到「酒石酸石灰」了、所以工程到很簡單、然而採來的葉子、若過兩三天不動它、酒石酸就跑了、用的時候還須重新再採集、這樣看來、處理的過程、似乎又不太容易。

從前收藏作冬柴燒掉的野生山葡萄葉、現在可以製成貴重的酒石酸、來供獻戰爭、所以滿洲山村的通化四平、吉林各省農民和學童們、現在正一齊去採集山葡萄葉、不管那一村子、農民和學童們、全在爲了大東亞戰爭完勝、樂和和去行當前的察公、並且爲了不負村長和敎師的督勵、努力去達成指導當局的完全出荷。（寫眞上、在開山原王莢村採集山葡萄葉的學童和農民、下加工場的切斷作業）

時局防犯標語

刑期無刑　須要自儆
認清時局勿觸法繩

三宅本部長在運動靜

【大連】以入陸軍用錦協會長之資格、爲視察大連軍用錦協會支部之軍用錦育成狀況、而於二十七日來連之三宅協和會中央本部長、二十八日午前九時半、訪問州廳、與今吉長官、關谷、米野、十一時訪問州宮大連市長、午後一時、訪林渡民政長、一時半、大連二中、二時、大連商業、分別視察其軍用錦育成之實情、午後三時、訪問山尻要塞司令官、遂行懇談

農民一心增產
青年矢志報國
東豐仁合村邁上道義農村建設

【四平省東豐縣本社記者屠保勳發信】東豐縣的協和運動、在國內渡優秀的地位、近年來順應戰爭與國家的要請、征戰郷運工作、三十萬縣民對時局之緊迫、均有徹底之覺悟與必勝的信念、加強戰力的赤誠激昂、分會運動依據去年十二月村建設大綱、作成了分會常務運動要領、評議公署、興農合作社、縣本部之企劃協議以成長爲農家有力者、青少年幹部爲當務員、每月八、十八、二十八日舉開常務會對時局當前之要請問題檢討協議、使上意下達下情上達促進村之發展、國策之浸透協和青年運動、以縣內各村之仁合村青年幹部運動、爲最主眼、勵行各種工作使其能力增強、而爲全縣各村的模範、縣本部鑒到指導之重要、以增產制爲部員補以上者十二名、對縣下一各二十四村担當指導、同時更將縣內部事務能力之強化、以國會運動之圓滿遂行、增產運動、遂求青少年徹底強化、在本年七月地域育年團以二週間的訓練、百名靑年壯三百五十晌之造林運動、由於靑年奉公報國之熱意昂揚、成績其爲良好、所造樹木、達百分之六十以上、收穫顯優成果、為使努力充實、在農忙期間勵青少年團、婦女、各屯之總成宥婦女除草奉仕隊、困難突、和如此秋收季節亦決無何農力減大、勞動工實亦內之自屯內調與間、因之勞力補完之協力實、在本年農產增產出增產努力、一切增產條件之順遂進行、天候良好、雨水調和農民對增產意慾之高揚、青年熱運營的方針、第一是要以熟的訓練、振能學生中心道進中、第二與農與協合作社、第三要以勤勞作一個模範的農家、有機農去實施給以農村建設中心、借着實行了開設式、現在逐步向前邁進中、……

……　各屯內的農民與青年團員……協和……以下為熱生之訓練班、爲熱生的生活興實訓生農生不……

對滿華往來旅行者
實施虎疫預防注射

【新京】於茲夏季節、正是傳染病流行之期、民生部依華北方面之希望、恆例、對滿華之往來者、將實施予防注射自八月一日開始、對向華北方面之旅行者並北方面向我國內之旅行者必須攜帶虎列拉予防接種證明書、證明書者、自國內向華北方面之旅行者凡三月以內者有効、但必須接種後經過五日者、再國內之證明書由市縣旗長或警察署長、或檢疫所長發給之

力期業務再度進展
新京郵政 管理展開"決戰完遂運動"

【新京】新京郵政局、爲謀決戰體制下郵政業務之擴充、推進力、是乃自本年八月一日始至十月末日止、展開「決戰郵政完遂運動」自期對於郵件儲金保險等局內事務適正化、以各郵政局、分局為數個地區、以各郵政局、分局為非郵政支局）爲單位、而組織郵政之協組、於風有之規準內上下一致而強化橫的相互之連繫、如此以置不負國家之信託、同時更益及郵政從業員職責有再進一步抱互關結之必要、以增強對事業之推進力、是期利用者予以協力

本船保險價大
連地方委員會

爲使木船保險的適正計、而在關東州亦結成木船保險大連地方委員會、其凌會式與第一回委員會、於二十六日午後三時半在市內寺內通州海運事公團會館、由此地委員長以下各委員出席下舉行

本年度之壯丁檢查
當局決定一日實施

【瀋陽】本年壯丁檢查、遂於本年八月一日起實施、並由四個徵兵署、次第舉行、一、鐵子徵兵署、八街村、二、修卜徵兵署、十街村、三、劉峯徵兵署、十一街村、四、安平徵兵署、十一街村、約至十一月七日止、全部竣事、現已回保通知街村關係側、從速準備、以便臨期受檢、並希對徵兵業務完遂上、期勿遺憾爲要

簡保新加入者
突破目標額十四成

關東遞信局管下今年度簡易保險新加入目標額、爲十萬圓、迨對此種運動、自開始以來、州內各郵便局均照目標額達成、在新加入州內各郵局成績一覽表、迄至六月末除三局外、之大連中央、龍前、沙河口、星浦、周水、旅順、金州、普蘭店、貔子窩之各局、業高過其達成目標、總計爲十四萬二千四百十一圓七角、呈示着目標額十四成弱、關東州人加入額總計十二萬七千八百十六圓一角、足見其貯蓄向上矣、

初等學校勤勞作業
沈旦堡國民優級頗占優勢

【瀋陽】本縣初等學校、勤勞奉仕、以指導之得法、與奉仕之協力、在本年上期、由縣學校勤勞奉公指導委員會之考查、所有農事各種勤勞奉仕之實績、應推古城村沈旦堡國民優級學校、最占優勢、其成績實爲各校之冠、堪稱學校之有力者、除將勞奉狀況、修文呈有外、並經以養勸、以資策勵、而作一般之模範焉、

挺身步入職場不讓鬚眉
許女士志堅意決而奉公

【新京】走上講壇、邁入勞務者的世界中、扇負起紙劇、向生產戰場、說藝勤勞服國精神、這開書年滿系女性的生產陣挺身步武、由六月起始、在滿洲勞務興國會勞務宣傳室、當集賢奈勞務的一滿系女事務員、一候有暇、即從劉常務理事、聽述勞務問題之講解、或入滿洲道德總會、與婦人敎敎師相聯繫、一變其往日之風度、順應一般人的注目、由十四日開始、在東亞總社、滿洲勞務興國會主辦紙劇講習會、當即學講劉理事、以講習生而出席、立於各省與國會派遣之男子們之中、同受紙劇的講習、廿五日講習之後、於國都之工場等、行以首劇公演、博得觀者的拍手喝彩、滿洲女士（二十三歲）、懷德縣立女子中等學校卒業後、以致係茂來村優級學校之敎壇、而立於敎壇、後因父親友白氏、供職勞務敎會總務、與勞務者相接觸的關係、而入滿洲勞務興國會、今更爲勞務宣傳而挺身、於觀者之前、說其抱負如次、余以女兒之身、雖不能與諸位男子、同其步武、但欲盡余之所能、向勤勞戰士提出勞動有關係有興味的故事、

放送番組

七月三十日（星期日）
六〇〇（東京）報時、一五〇（新京）建國體操、六三〇（大連）初等日本語講座、高宮遂逸（新京）清晨音樂〇二、國民歌1、與亞歌2、我愛我滿洲二、吹奏樂1、光輝興亞2、檢閱進行曲（新京）3、完遂聖戰進行曲（新京）週間大事記一、四五（新京）職業講座（奉天）一、五八歌謠（奉天）正午（奉天）奉派大六九）童謠業〇、二〇（新京）鼓後部馬齊龍走國（瀋陽）報導〇、五〇（新京）報時〇、〇〇（新京）新京國劇業話、五〇（奉天）劉國劇研究部九、二〇（新京）故聞、週間大事記、……

滿洲新樂團「詩人魂」編曲指揮林振秋（哈爾濱）……冷眼八、〇（新京）歌曲獨唱八、二〇（新京）紅了櫻桃（王佐作曲）汪霞譯二、演唱之歌（成田爲三作曲）……

理腸 保健
表飛鳴
ビオフェルミン
主治　腸內異常醱酵・傳染性腸疾患・小兒腸加答兒・慢性症之祭變・障碍・早老

補日常營養不足
平日如感營養不足時、最好服用若素以補之、因若素含有多種營養成分就如阿米諾酸、荷爾蒙、磷、鈣、並各種維他命、以及人體所需要的各種營養素、均大量含有之。
（價一日數分）
若素
（各地藥房均售）

儲蓄報國努力增產
健康方是美・血活保玉容
女界良藥　婦女月紅丸
是婦女・健康之良友・是婦人・救寒之靈丹
是婦女・美容之珍品・是婦人・御夫之妙術
是婦女・願慰之神藥・是婦人・求子之慈航
適應各症
經行腹痛・經行色淡・經閉不潤・經水不足・帶下血漏・帶下惡臭・帶下腰痛・子宮寒痛・久不受孕・遠走事苦・麻木抽筋・心跳心忙・五心七傷
麒麟早日降・夫婦情感濃
奉天大北關育生堂出品

曲線美
曲線美不足的女人、不僅是外觀上的問題、也正是顯示着她的健康不足、考其原因、不外是體內女性內分泌腺發生了障碍。
人造女性荷爾蒙製劑阿備司經片、即有調整女性內分泌腺的作用、並有健身潤膚、豐肌潤膚之効、確是保持女性健美的必需品
阿備司經片
合成女性荷爾蒙製劑
（包裝）100片 500片
總發行　武田藥品工業株式會社　日本大阪

新武器中的寵兒
「報復」一號流星彈
母體果是滑翔機與火箭？
敵亦認為不能過小評價！

英鋼鐵業之末路

鋼鐵業之編成

資源之貧弱

依存美國

鎗後的散兵線
日本實施勝利的敵前疎開
（上）本社東京特派員

轟炸本土的頑敵野性

轟炸焦點的都市施設

瀛洲吟草（四）

夏雲多奇峯（二）

科學常識　天文航法

今日之德國鐵路

警句
禮原

關於寫日記的研討
李季秀

學貴有恆

鳳凰山

時局標語
（宋完）

玄奘三藏（160）
穆儒丐著　于鶴齡畫

第七章　唐太宗與玄奘法師

國際影場　雪梅風柳　李麗華　呂玉堃　主演　上海華影公司　下期　一代婚潮

光陸　好孩子　下期　注意佳片

亞洲　好孩子　下期　注意佳片

天樂　雪梅風柳　下期　注意佳片

大光　好孩子　下期　注意佳片

雲閣　好孩子　下期　注意佳片

光明　激流　下期　綠林外史

金城　雪梅風柳　下期　注意佳片

瀋陽電影院　時代兒女　下期　注意佳片

協和電影院　雪梅風柳　李麗華　呂玉堃　主演　下期　一代婚潮

中央大戲院　三本濟公活佛

養蜂增產　募集養蜂研究員　振興養蜂場

身份證明書遺失緊要聲明

瘰癧鼠瘡特効藥　撲毒丹　屢服屢驗　百發百中　只以內服・不開刀・輕重・當日見效・一服即愈　各地大藥房均有代售　王德藥店

感謝治愈瘰癧之病

治一個　好一個　羊癇瘋　立時止抽　青赤散　德善堂藥房

虎骨花蛇露　老福順堂

調經安坤丸　主治　全國藥店均有代售　總售　鶴春藥店

塩野牌　掃盡不姙症・不愁無子矣　男女強精　「補力賀爾蒙」乃性上位之腦下垂体前葉賀爾蒙製劑　塩野義藥品株式會社　補力賀爾蒙

滋陰補腎丸　健腦補腎藥　主治　夢遺滑精　先天不足　腎虧陽萎　早洩　服後全愈　必不再犯　全滿市縣各大藥房均有代售　魁仁藥房　福祿洋行